



RUTAS GUIADAS POR LA COMUNIDAD DE MADRID

Ruta del castillo árabe por el Parque de los Cerros

Alcalá de Henares, Campiña del Henares

La ruta...

De sobra es conocido por todos el incomparable valor patrimonial de Alcalá de Henares. Sin embargo, su riqueza natural es menos afamada. El Parque de los Cerros, con una importante diversidad de flora y fauna y un paisaje geomorfológico muy interesante, es un magnífico espacio para realizar rutas a pie o en bicicleta y disfrutar de la naturaleza. El recorrido propuesto tiene su punto de inicio y llegada en el aparcamiento del parque, a la entrada de éste. Atraviesa distintos hábitats, entre los que destacan el de ribera que se da junto al cauce del Henares y el de los montes y laderas. Su punto de mayor interés es la subida a los restos del castillo árabe de Qal'at'Abd al Salam, del siglo IX. Igualmente, a lo largo de este itinerario apto para personas sin experiencia, de 9,600 km y 200 m de desnivel, se obtienen unas bonitas vistas del Cerro del Ece-Homo y de la ciudad de Alcalá de Henares.

Acceso al punto de inicio: por la A-2 hasta la salida 29, donde se coge la M-300 y se continúa en dirección a Loeches. Una vez se han pasado varias rotondas y se ha cruzado el río Henares, en una nueva rotonda se realiza un cambio de sentido. Unos 200 m después, a mano derecha, está señalizada la entrada al Parque de los Cerros.

Una vez estacionado el vehículo en la zona habilitada, a la entrada del Parque de los Cerros, arranca este recorrido cuya primera parada es el Aula de la Naturaleza, creada en 2007 para promover la riqueza natural del parque. Aquí, varios paneles informativos muestran las cuatro rutas que pueden hacerse: la de la Puerta Verde y el Camino del Retén, la de los Tarais, la del Ece-Homo y la del Castillo Árabe. Tal y como se indica, desde este punto y hasta el castillo, el itinerario está señalizado con marcas azules.

La ruta continúa por el camino de los Catalanes hasta que, una vez recorridos 1,270 km desde el Aula de la Naturaleza, hay que desviarse hacia la izquierda para llegar, poco después, al camino de la Alvega, desde el que se ve, a mano izquierda, la isla de la Alvega y, algo más adelante, el Cerro del Ece-Homo. Al rato, comienza a bordearse el Cerro Malvecoino, se inicia un ligero descenso hacia el río Henares y se contempla la ciudad de Alcalá. Una vez se ha alcanzado el río, la flora propia de los montes y laderas –la de mayor extensión del parque y que está compuesta, principalmente, por distintos arbustos– desaparece y surge la vegetación de

ribera con álamos blancos (*Populus alba*), chopos (*Populus nigra*), sauces blancos (*Salix alba*), olmos comunes (*Ulmus minor*) y alisos (*Alnus glutinosa*). Además, es aquí donde puede verse la mayor diversidad de aves del parque. Hay picos picapinos (*Dendrocopos major*), abubillas (*Upupa epops*), ruiseñores (*Luscinia megarhynchos*), fochas comunes (*Fulica atra*), pollas de agua (*Gallinula chloropus*) o ánades azulones (*Anas platyrhynchos*).

La subida a la fortaleza musulmana de Qal'at'Abd al Salam, en un cerro de 630 m de altitud, se realiza por el camino del Castillo. Qal'at'Abd al Salam fue construida a mediados del siglo IX y formó parte de un sistema cuyo fin era la defensa de Toledo. Tras un largo período de asedio, el castillo fue conquistado por las tropas cristianas que el arzobispo de Toledo envió en 1118. Únicamente continúan en pie un par de torreones y restos de la muralla.

Una vez se ha bajado del castillo por el mismo camino, el retorno se realiza tomando el camino de la Barca para coger, finalmente, el camino de los



Catalanes. Así se llega nuevamente a la entrada del parque, punto final de la ruta.

Ficha técnica:

- Tipo de itinerario:** circular
- Señalización:** en todo el recorrido
- Dificultad:** fácil
- Distancia aproximada:** 9,600 km
- Duración aproximada:** 1 h y 30 min
- Desnivel:** 200 m
- Época aconsejada:** evitar los días calurosos

🚵 Toda la ruta en bicicleta

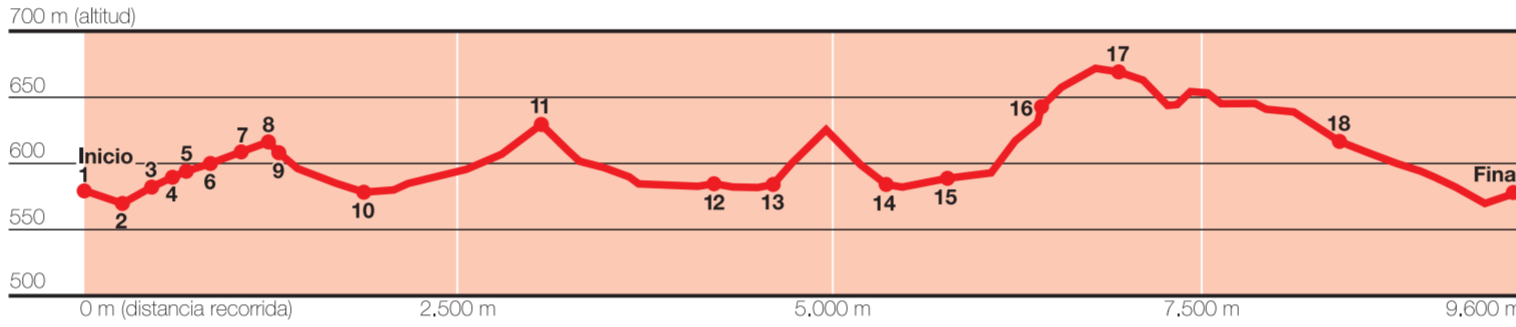
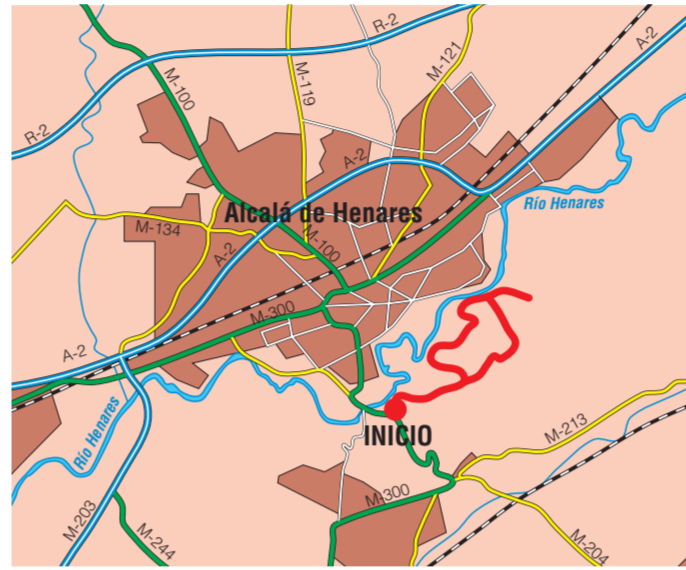

RUTAS GUIADAS POR LA COMUNIDAD DE MADRID

15. Ruta del castillo árabe por el Parque de los Cerros

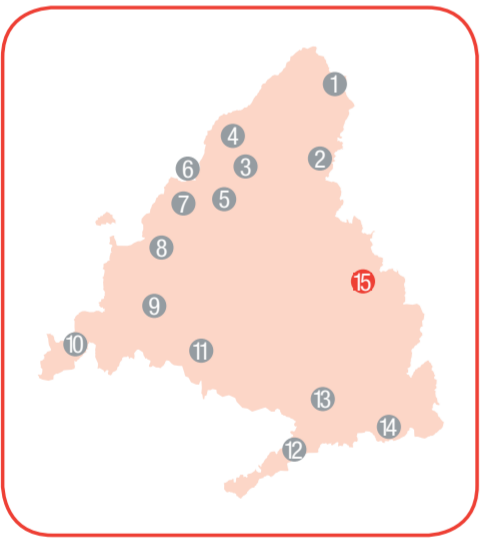

RUTAS GUIADAS POR LA COMUNIDAD DE MADRID

- Itinerario por los antiguos molinos de La Hiruela
- Ruta por las campiñas de Torremocha de Jarama
- Senda Ecológica de Canencia
- De Oteruelo del Valle a El Paular
- De Canto Cochino al Refugio Giner de los Rios
- Camino Schmid
- Paseo por el Valle de la Fuenteña
- Las Machotas desde San Lorenzo de El Escorial
- Los molinos del río Perales
- Peña de Cadalso
- Vía Verde del Guadarrama
- Los paseos arbolados de los sotos históricos de Aranjuez
- Titulicia, Laguna de San Juan, Chinchón
- Los sotos de Villamanrique de Tajo
- Ruta del castillo árabe por el Parque de los Cerros

Dificultad de las rutas:
 ● muy fácil ● fácil ● poca dificultad

Cómo hacer las rutas:
 🚶 a pie 🚲 en bicicleta



Elaboración: Turismo Turismo / gmywskd - www.agut.es

Para comer y dormir...

- Al'Andalus**
Infantado, 3. Alcalá de Henares
Tel. 91 889 21 40
- Antaño. Sidrería Sagasti**
Ángel, 1-3. Alcalá de Henares
Tel. 91 882 73 90
www.laesquinacomplutense.com
- Alcaravea Garena**
Avda. de Juan Carlos I, 13. Alcalá de Henares
Tel. 91 830 54 30
- Arturo Restaurante**
Octavio Paz, 25. Alcalá de Henares
Tel. 91 802 39 70
www.ac-hotels.com
- Butarelli**
Carmen Calzado, 10. Alcalá de Henares
Tel. 91 879 79 00
- D'Fábula**
San Diego, 3. Alcalá de Henares
Tel. 618 784 971
- Casa Bayton**
Pza. de Cervantes, 21. Alcalá de Henares
Tel. 91 882 39 94
www.rutadelosmesones.com
- El Baserri**
Mayor, 40. Alcalá de Henares
Tel. 91 878 90 40
- Asador de Ángela**
Ctra. Alcalá-Daganzo, km 2. Alcalá de Henares
Tel. 91 883 06 61
- Casa Forná**
José María Pereda, 2. Alcalá de Henares
Tel. 91 830 31 57
www.casaforna.com
- Chimenea de Hadas**
Escritorios, 3. Alcalá de Henares
Tel. 91 879 78 69
www.chimeneadehadas.com
- El Casino**
Pza. de Cervantes, 7. Alcalá de Henares
Tel. 91 888 00 89
- Hostería del Estudiante**
Colegios, 3. Alcalá de Henares
Tel. 91 888 03 30
www.parador.es
- La Esgaravita**
Camino de los Afligidos, 55. Alcalá de Henares
Tel. 91 881 88 36
- La Bámbole**
Daoiz y Velarde, 20. Alcalá de Henares
Tel. 91 889 00 41
www.grupobambola.com
- El Pollo de Alcalá**
Vía Complutense, 32. Alcalá de Henares
Tel. 91 881 30 70

- El Rincón del Baserri**
Pza. de los Irlandeses, 4. Alcalá de Henares
Tel. 91 881 61 94
- El Ruedo**
Libreros, 38. Alcalá de Henares
Tel. 91 880 69 19
- Gambrinus**
Pza. de los Santos Niños, 4. Alcalá de Henares
Tel. 91 880 14 11
www.gambrinus.es
- La Cúpula**
Santiago, 18. Alcalá de Henares
Tel. 91 880 73 91
www.lacupularestaurante.net
- La Galatea**
Almazán, 20. Alcalá de Henares
Tel. 91 882 25 14
www.restaurantelagalatea.es
- La Espadaña**
Mateo de Torres, s/n. Alcalá de Henares
Tel. 91 880 86 64
www.restaurantelaespadaña.es
- La Casa Vieja**
San Felipe Neri, 3. Alcalá de Henares
Tel. 91 883 62 81
www.rutadelosmesones.com
- La Morada de Griffo**
Avda. de la Alcarria, 9-11. Alcalá de Henares
Tel. 91 889 72 72 / 91 888 70 21
www.grupopajargriffio.com
- La Nostra Sicilia**
José María Pereda, 30. Alcalá de Henares
Tel. 91 830 52 62
www.lanostrasicilia.com
- Macandé**
Corral de la Sinagoga, 4. Alcalá de Henares
Tel. 91 883 38 09
www.macandecalca.com
- Mesón Don José**
Santiago, 4. Alcalá de Henares
Tel. 91 881 86 17
- Oryza Sátiva**
Avda. de Juan Carlos I, 13. Local 52. Alcalá de Henares
Tel. 91 830 54 21
- Nino**
Mayor, 70. Alcalá de Henares
Tel. 91 888 30 00
- Cruz Blanca**
Avda. de Juan Carlos I, 13. Locales 1-8. Alcalá de Henares
Tel. 91 830 55 33
- Asador Alcalá II**
Ctra. antigua de Ajalvir. Polígono Inbisa II. Alcalá de Henares
Tel. 91 883 67 80

- Patrimonio**
Avda. de la Alcarria, 3. Alcalá de Henares
Tel. 91 882 63 96
- Tapelia**
Ramón y Cajal, 8-10. Alcalá de Henares
Tel. 91 888 07 40
www.tapelia.com
- Tapasbar**
Ctra. N-II, km 34, C. Cuadernillos. Alcalá de Henares
Tel. 91 830 56 74
www.tapasbar.es
- Tupamaro**
Federico Mompou, 8. Alcalá de Henares
Tel. 91 882 58 24
- San Diego**
Pza. de San Diego, 5. Alcalá de Henares
Tel. 91 888 30 97
- Sexto Sentido**
Francisco Diaz, 1. Alcalá de Henares
Tel. 91 882 29 32
www.restaurantesextosentido.es
- Tony Roma's**
Tirite, 1. Alcalá de Henares
Tel. 91 889 28 14
www.tonyromas.com
- Vips**
Avda. de Juan Carlos I, 13. Locales 45-46. Alcalá de Henares
Tel. 91 836 30 11
www.grupovips.com
- Thai Rack**
Avda. de Juan Carlos I, 13. Local 68. Alcalá de Henares
Tel. 91 830 55 11
- Ciudad de Alcalá****
Cánovas del Castillo, 4. Alcalá de Henares
Tel. 91 882 47 45
www.hotelciudaddealcala.com
- Miguel de Cervantes****
Imagen, 12. Alcalá de Henares
Tel. 91 883 12 77
www.hcervantes.es
- Hostal Jacinto***
Paseo de la Estación, 2. Alcalá de Henares
Tels. 91 889 14 32 / 676 123 365
www.hostaljacinto.com
- Hostal Complutense****
Encomienda, 9. Alcalá de Henares
Tels. 91 882 34 69 / 639 388 370
www.hostalcomplutense.com
- Hostal Cuatro Caños****
Divino Figueroa, 10. Alcalá de Henares
Tels. 91 881 38 44 / 676 123 365
www.hostalcalca.com
- Hostal hotel-apartamento Don Juan I****
Don Juan I, 9-11. Alcalá de Henares
Tel. 91 883 34 84
www.hostaldonjuani.com

- Hostal El Torero****
Pza. Puerta de Madrid, 18. Alcalá de Henares
Tel. 91 889 03 73
- Hotel Ibis Alcalá de Henares****
Ctra. A-2, km. 33. Centro Comercial La Dehesa. Alcalá de Henares
Tel. 91 879 68 50
www.ibishotel.com
- Hotel Zouk****
Ctra. A-2, km. 28,200. Alcalá de Henares
Tel. 91 877 18 20
www.zoukhotel.com
- Hostal Bari*****
Vía Complutense, 112. Alcalá de Henares
Tel. 91 888 14 50
www.hostalcalca.es
- Hostal El Val*****
Zaragoza, 4-6. Alcalá de Henares
Tel. 91 883 59 58
www.hostalval.com
- Hotel Alcalá Plaza*****
Hita, 4. Alcalá de Henares
Tel. 91 878 34 00
www.hotelalcalaplaza.com
- Hotel Husa El Bedel*****
Pza. de San Diego, 6. Alcalá de Henares
Tel. 91 889 37 00
www.husa.es
- Hotel Campanile*****
Fausto Elhuyar, 3. Alcalá de Henares
Tel. 91 802 561 612
www.campanile-madrid-alcala-de-henares.es
- Hotel Kris Alcalá*****
Fausto Elhuyar, 9. Alcalá de Henares
Tel. 91 802 54 60
www.krishoteles.com
- Hotel NH Alcalá de Henares*****
Antonio Suárez, 8. Alcalá de Henares
Tel. 91 879 61 81
www.nh-hotels.es
- Hotel Cisneros*****
Paseo de Pastrana, 32. Alcalá de Henares
Tel. 91 888 25 11
www.hotel-cisneros.com
- Hotel AC Alcalá de Henares******
Octavio Paz, 25. Alcalá de Henares
Tel. 91 802 39 70
www.ac-hotels.com
- Hotel Isla de la Garena******
Galileo Galilei, 18. Alcalá de Henares
Tel. 91 878 16 70
www.hotelislagarena.com
- Parador de Alcalá de Henares******
Colegios, 8. Alcalá de Henares
Tel. 91 888 03 30
www.parador.es

RUTA DEL CASTILLO ÁRABE POR EL PARQUE DE LOS CERROS

Rutas guiadas por la Comunidad de Madrid

Los senderos que recorren la Comunidad de Madrid permiten disfrutar de una gran variedad de paisajes, espacios naturales y lugares con especial interés patrimonial y cultural. Las rutas pueden ser circulares o lineales. Algunas exigen cierta experiencia y buena forma física y otras, en cambio, apenas tienen dificultad, su distancia no es excesivamente larga y están pensadas para hacer en familia. El itinerario propuesto está diseñado para realizarlo en bicicleta. Es ideal para personas de todas las edades que no acostumbran a practicar ciclismo y constituye una excelente alternativa de ocio al aire libre para conocer los bellos rincones que esconde la región madrileña.

Para que la ruta pueda seguirse con facilidad, los puntos por los que hay que pasar para completar el recorrido están enumerados del 1 al 18. Además, para no perderse ningún detalle del entorno, las especies vegetales más destacadas y los lugares más interesantes y pintorescos con los que se irá encontrando llevan asignados una letra.

Independientemente de la dificultad de la ruta que se va a realizar, es conveniente tener en cuenta una serie de **recomendaciones**:

- Preparar con antelación lo necesario para realizar la ruta: mochila, calzado adecuado, chubasquero, gorra, cantimplora, protector solar y labial...
- La ropa debe ir en capas para poder quitársela o ponérsela según la temperatura.
- Llevar algún medio de comunicación como el teléfono móvil por si surge algún imprevisto, aunque es posible que en algunas zonas no haya cobertura.
- En las salidas al campo se deberá tener en cuenta la temporada de caza, que comprende los meses de octubre a marzo. Para más información al respecto se recomienda consultar la página web de la Comunidad de Madrid www.madrid.org en el apartado de Medio Ambiente.
- Consultar la previsión meteorológica.
- No ir solo y dejar dicho el itinerario que va a realizarse.
- Iniciar la actividad a una hora prudente.
- No sobrevalorar la experiencia y condición física propia y poner especial atención si se va acompañado de personas con poco hábito o niños.
- Si el itinerario pasa por un espacio protegido, conviene informarse sobre la legislación vigente.
- Evitar salirse de los caminos y sendas marcadas.
- Cuidar el entorno natural, no dejar basura y no coger plantas ni animales.
- Cerrar las puertas y cancelas.
- Controlar a los animales de compañía.

Señalización de las rutas...

Para realizar cualquiera de ellas, es necesario conocer las marcas federativas de señalización que se usan en España. Estas señales están pintadas sobre los elementos aledaños al camino (señalización horizontal) o colocadas sobre un soporte mueble (señalización vertical). Cada recorrido está señalizado con el número de marcas suficientes para garantizar la seguridad de los senderistas. No obstante, debe saber que algunos itinerarios carecen de indicaciones o presentan señales deterioradas.

Existen tres tipos de senderos homologados y están señalizados de la siguiente manera:

- Gran Recorrido.** Tienen más de 50 km y su recorrido se desarrolla en más de un tramo. Puede tener asociados enlaces, derivaciones y variantes. El color de referencia es el **rojo** y su rotulación son las letras mayúsculas **GR** y el número correspondiente.
- Pequeño Recorrido.** Tienen menos de 50 km y pueden recorrerse en menos de una jornada. Puede tener asociadas variantes y derivaciones. El color de referencia es el **amarillo** y su rotulación son las letras mayúsculas **PR** seguidas del código territorial y el número correspondiente.
- Sendero Local.** Tienen menos de 10 km y una dificultad mínima. El color de referencia es el **verde** y su rotulación son las letras mayúsculas **SL** seguidas del código territorial y el número correspondiente.

Las señales que puede haber en los tres tipos de senderos son: marca de **continuidad**, de **cambio de dirección** y de **dirección equivocada**.



Es importante saber que si el color blanco se sustituye por el **azul**, indica que el itinerario también puede realizarse **en bicicleta o a caballo**.

Además, si el recorrido pasa por alguna de las numerosas **vías pecuarias** que atraviesan la Comunidad de Madrid, se informa con la siguiente señal:



4 UTM: E 469982 N 4479594
Geográficas: Lat. 40° 27' 56.8" Long. -3° 21' 14.6"

Por el camino se llega al Aula de la Naturaleza de Los Cerros de Alcalá, donde varios paneles informativos muestran los distintos recorridos que pueden hacerse por el parque. Desde este punto y hasta el castillo árabe la ruta está perfectamente señalizada con indicadores de color azul. Se sigue de frente, por el camino de los Catalanes.

5 UTM: E 470031 N 4479620
Geográficas: Lat. 40° 27' 57.7" Long. -3° 21' 12.6"

Después de recorrer 50 m, un camino parte a la izquierda de la pista principal. Hay que seguir de frente.

6 UTM: E 470218 N 4479669
Geográficas: Lat. 40° 27' 59.3" Long. -3° 21' 04.6"

Un camino desemboca en la pista principal. Se debe seguir de frente, tal y como indica una señal azul.

7 UTM: E 470369 N 4479779
Geográficas: Lat. 40° 28' 02.9" Long. -3° 20' 58.2"

200 m después, otro camino vuelve a desembocar en la pista. Igualmente se continúa de frente.

8 UTM: E 470530 N 4479843
Geográficas: Lat. 40° 28' 04.9" Long. -3° 20' 51.4"

Ante una nueva ramificación en el camino, hay que seguir por la izquierda.

9 UTM: E 470567 N 4479881
Geográficas: Lat. 40° 28' 06.2" Long. -3° 20' 49.9"

50 m después, y ante otro cruce, hay que continuar girando ligeramente a la izquierda, abandonando el camino de los Catalanes.

3 UTM: E 469862 N 4479608
Geográficas: Lat. 40° 27' 57.2" Long. -3° 21' 19.7"

Se llega a una nueva bifurcación en la que hay un panel que muestra el plano del Parque de los Cerros. Se vuelve a coger el camino de la derecha.

2 UTM: E 469622 N 4479637
Geográficas: Lat. 40° 27' 58.2" Long. -3° 21' 29.9"

230 m después, hay una bifurcación. Se continúa por la derecha.

1 UTM: E 469596 N 4479422
Geográficas: Lat. 40° 27' 52.1" Long. -3° 21' 31.0"

Una vez estacionado el vehículo en la zona habilitada para ello, justo en la entrada del Parque de los Cerros, se coge el camino que tiene una barrera y prohíbe el paso de vehículos.

Ruta del castillo árabe por el Parque de los Cerros

Alcalá de Henares, Campiña del Henares

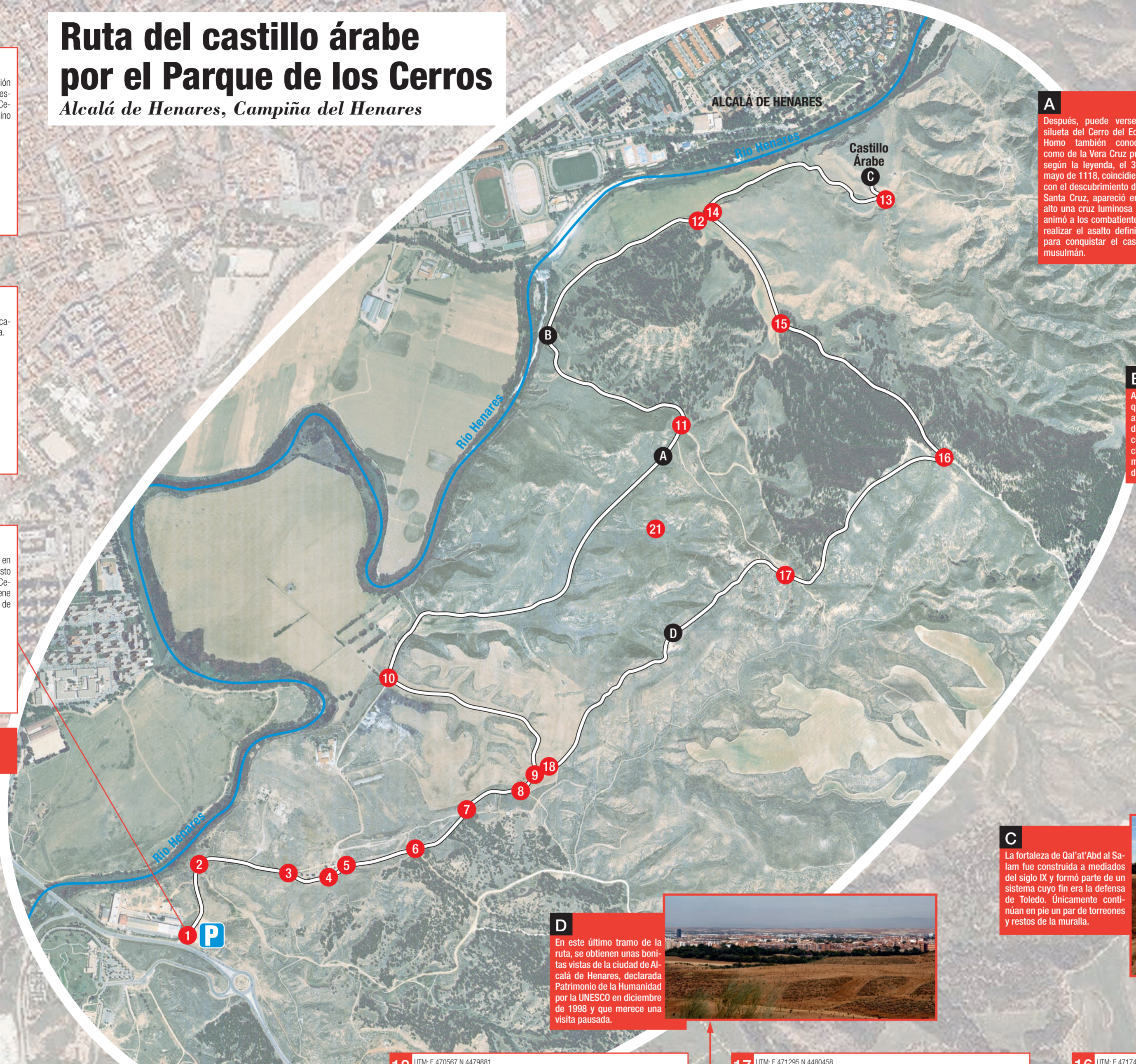

A Después, puede verse la silueta del Cerro del Ecce-Homo también conocido como de la Vera Cruz pues, según la leyenda, el 3 de mayo de 1118, coincidiendo con el descubrimiento de la Santa Cruz, apareció en lo alto una cruz luminosa que animó a los combatientes a realizar el asalto definitivo para conquistar el castillo musulmán.

B Al rato, surge a mano izquierda el río Henares, el afluente más importante del Jarama. Junto a su cauce crecen álamos blancos, chopos negros, sauces, olmos y numerosas especies de arbustos.

C La fortaleza de Qal'at'Abd al Salam fue construida a mediados del siglo IX y formó parte de un sistema cuyo fin era la defensa de Toledo. Únicamente continúan en pie un par de torreones y restos de la muralla.

D En este último tramo de la ruta, se obtienen unas bonitas vistas de la ciudad de Alcalá de Henares, declarada Patrimonio de la Humanidad por la UNESCO en diciembre de 1998 y que merece una visita pausada.

INICIO

LEYENDA

- Pistas o caminos de tierra
- Ríos y arroyos
- Puntos relevantes de la ruta
- Otros puntos de interés en la ruta
- Zona de aparcamiento
- Distancia aproximada entre dos puntos de la ruta

Regreso alternativo al punto de inicio

Debe seguirse por la izquierda y deshacer el camino andado, volviendo a pasar por los puntos 6, 5, 4, 3 y 2 hasta llegar al inicio de la ruta, el aparcamiento del Parque de los Cerros.

18 UTM: E 470567 N 4479881
Geográficas: Lat. 40° 28' 06.2" Long. -3° 20' 49.9"

Por último, se llega de nuevo al Punto 7, lugar por el que se tomó al principio el camino que ahora queda a la derecha.

17 UTM: E 471295 N 4480458
Geográficas: Lat. 40° 28' 25.0" Long. -3° 20' 19.0"

Ante una nueva bifurcación, hay que continuar por la izquierda, por el camino de los Catalanes.

16 UTM: E 471742 N 4480791
Geográficas: Lat. 40° 28' 35.9" Long. -3° 20' 00.1"

En este punto, para finalizar la ruta, debe girarse a la derecha. Desde aquí y hasta el final del itinerario la señalización es amarilla. Sin embargo, puede continuarse de frente por el camino de la Barca para subir al Cerro del Ecce-Homo, pero se debe tener en cuenta que es un recorrido mucho más exigente físicamente.

15 UTM: E 471275 N 4481182
Geográficas: Lat. 40° 28' 48.5" Long. -3° 20' 20.0"

En el siguiente cruce que surge, vuelve a cogerse el camino que continúa hacia la izquierda. Comienza una fuerte subida.

12 UTM: E 471052 N 4481482
Geográficas: Lat. 40° 28' 58.2" Long. -3° 20' 29.5"

Poco antes de alcanzar el castillo árabe, hay una bifurcación en la que hay que continuar por la izquierda, por el camino del Castillo.

13 UTM: E 471575 N 4481537
Geográficas: Lat. 40° 29' 00.0" Long. -3° 20' 07.3"

La subida al castillo se realiza por un estrecho camino de tierra que surge a mano izquierda.

14 UTM: E 471052 N 4481482
Geográficas: Lat. 40° 28' 58.2" Long. -3° 20' 29.5"

Una vez se ha bajado del castillo por el mismo camino, y tras recorrer unos metros, se llega nuevamente al Punto 12. El retorno al inicio se realiza tomando el sendero de la izquierda, el camino de la Barca.

10 UTM: E 470158 N 4480162
Geográficas: Lat. 40° 28' 15.3" Long. -3° 21' 07.3"

La ruta gira hacia la derecha, para continuar por el camino de la Alvega, y una barrera impide el paso hacia la izquierda. El recorrido sigue por la pista principal y, a mano izquierda, surge la isla de la Alvega.

11 UTM: E 470996 N 4480883
Geográficas: Lat. 40° 28' 38.7" Long. -3° 20' 31.8"

Con el Ecce-Homo de fondo, aparece una nueva ramificación en el itinerario. Debe seguirse por la izquierda, bordeando el Cerro Malvecino e iniciando un ligero descenso hacia el río Henares.